Aħbar Tajba

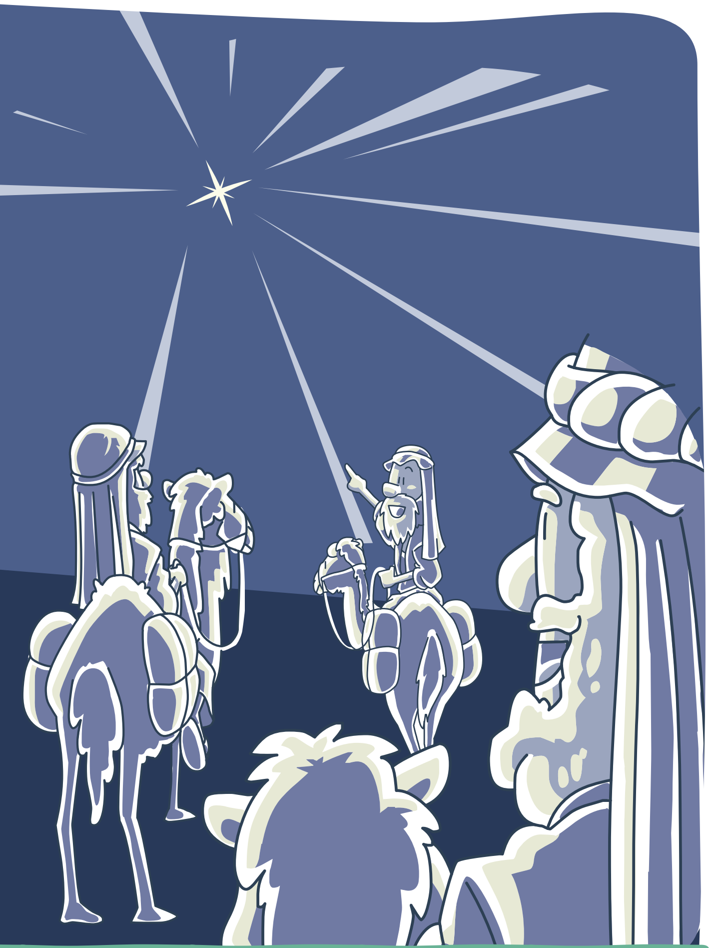

L-Ewwel Ħadd tal-Avvent
Il-Ħadd 27 ta' Novembru 2022

Is 2, 1-5
Salm 121 (122), 1-2.4-5.6.7.8-9
Rum 13, 11-14a
Mt 24, 37-44

"Ishru, mela, għax ma tafux **il-jum li fih jiġi Sidkom."**

Il-qari tal-lum ifakkarni fil-motto tal-iscouts, "*Be prepared*". Scout tajjeb għandu jkun dejjem ippreparat u fl-Evanġelju tal-lum insibu propju dan il-messaġġ: "Kunu dejjem lesti!"

Illum bdejna l-ewwel ġimgħa tal-Avvent, l-ewwel ġimgħa tas-sena tal-Knisja. F'dan iż-żmien il-Knisja qed issejħilna biex nippreparaw ruħna sabiex inkunu tassew lesti biex niċċelebraw kif jixraq il-festa tat-twelid ta' Ġesù. Fil-fatt illum nistgħu ngħidu li jibda l-*countdown* għall-Milied. Imma kif nippreparaw ruħna għal din il-festa aħna l-Maltin?

Diffiċli niġbru dak kollu li jsir f'dan iż-żmien, iżda fost l-aktar affarijiet komuni nibdew minn kmieni billi niżirgħu l-ġulbiena u npoġġuha fid-dlam ħalli tikber bajda u sabiħa. Imbagħad inkompli bl-armar tas-siġra tal-Milied, settijiet tad-dwal, presepji b'pasturi mill-isbaħ u ħafna tiżjin li f'dan iż-żmien jibdel mil-lejl għan-nhar id-djar tagħna. Ma jistax jiġi l-Milied u ma nsemmux ir-rigali li nixtru lil xulxin. Fl-aħħarnett ma rridux ninsew nibagħtu l-kartolini lil dawk l-aktar qrib tagħna, u r-riħa tfuħ li tibda ħierġa mill-kċina bit-tisjir speċjali marbut ma' dan iż-żmien tant sabiħ.

Imma hekk biżżejjed? Taħsbu li ppreparajna ruħna sew għal dan iż-żmien? Jew insejna xi ħaġa? Forsi lil xi ħadd tassew importanti? Biex inwieġbu din il-mistoqsija hemm bżonn nieqfu ftit u niftakru lil min qed niċċelebraw. Aħna qed niċċelebraw festa tagħna nfusna jew lil xi ħadd ieħor? U jekk qed niċċelebraw lil xi ħadd ieħor, fil-lista ta' preparamenti tagħna jidher? Jew inkella sibna ħin għal kollox ħlief għal Dak li qed niċċelebraw? It-tweġiba issa tidher faċli. Il-lista jonqosha li npoġġu lil Ġesù fil-quċċata tagħha. Issa li l-lista tagħna tassew kompluta, x'se nagħmlu differenti?

Għalkemm l-armar u t-tiżjin importanti ħafna biex nidħlu fl-ispirtu, issa rridu nħejju ruħna għal dan iż-żmien billi ftit ftit insiru nixbhu lil Ġesù nnfisu. Mhux fl-affarijiet il-kbar imma f'affarijiet żgħar li nistgħu nagħmlu ta' kuljum. Ngħinu lil min ikun fil-bżonn, naqsmu dak li għandna mal-oħrajn, ngħinu lill-familjari tagħna, nippruvaw inkunu l-aħjar ħbieb li nistgħu u, fuq kollox, insibu ħin biex nieqfu ftit u nitolbu. Jekk nagħmlu dawn l-affarijiet nindunaw li qed insiru persuni aħjar, li dejjem qed nippreparaw ruħna biex din il-festa ssibna tassew lesti għaliha.

Sib il-Kelma

Fost l-ittri t'hawn taħt għandek issib dawn il-kelmiet moħbija marbuta mas-silta li għadna kif qrajna. Aqbad lapes u dur dawn l-ittri biex issib il-kliem mistur.
ĠESÙ, NOÈ, MIĠJA, BIN, BNIEDEM, ARKA, DILLUVJU, GĦALQA, SIDKOM

F	I	N	E	P	R	A	T	A	Ġ
O	T	T	A	A	K	I	T	R	E
S	A	R	T	B	N	E	D	K	S
L	I	N	D	GĦ	N	I	M	A	N
T	D	I	L	L	U	V	J	U	O
R	N	GĦ	A	L	Q	A	S	GĦ	Ù
A	Q	B	A	M	B	R	I	E	S
L	È	O	B	I	N	S	D	L	I
L	Ġ	D	I	Ġ	IE	I	K	IE	D
A	E	L	L	J	D	D	O	Q	IE
L	S	U	V	A	E	IE	M	I	N
A	Ù	N	O	È	M	N	J	U	K
B	N	E	D	M	I	N	T	E	A

Il-Mużika

Il-mużika hi meqjusa bħala l-"lingwa universali". Dan għaliex il-mużika kapaċi tikkomunika u twassal emozzjonijiet lil nies ta' lingwi u kulturi differenti. Saħansitra anke annimali u pjanti jafu jirreaġixxu u jiġu influwenzati mill-mużika! Tista' timmaġina l-ħajja mingħajr mużika? Sempliċiment jekk tkun qed tara 'film', mingħajr il-mużika addattata u l-effetti mużikali, ix-xeni differenti – bħal xeni ta' azzjoni jew ta' kalma – jitilfu ħafna mill-impatt tagħhom – din hi l-qawwa tal-mużika!

Nistgħu ngħidu li l-ewwel mużiċista kienet in-natura stess bħal meta r-riħ jonfoħ ġol-qasab u l-ħoss tar-riħ joħloq melodija. Il-ħoss tal-qtar tax-xita, is-sajjetti u ħsejjes naturali oħra ħolqu l-ewwel ħsejjes li jistgħu jiffurmaw "mużika". L-annimali bħall-għasafar joħolqu wkoll ħsejjes mużikali bil-kant u t-tisfir tagħhom. Sa mill-bidu tal-eżistenza tiegħu, il-bniedem għaraf l-importanza tal-mużika u tal-ħsejjes differenti. Fil-bidu kien jimita' l-ħsejjes tan-natura u tal-annimali u 'l quddiem beda' juża l-mużika bħala għajnuna għall-qima ta' Alla u bħala espressjoni artistika ta' bniedem kreattiv.

Aħbar **Tajba** hija inizjattiva tal-Media Centre flimkien mal-Fondazzjoni YOUTHEME u tiddependi mill-ħidma ta' diversi voluntiera u benefatturi. Għandna bżonn ukoll ta' ħafna talb biex din il-ħidma tħalli l-frott mixtieq. Min jixtieq jgħin, finanzjarjament, bit-talb jew b'xi ħidma oħra jista' jibagħtilna fuq

info@sayitmalta.com

Grazzi.

Dan l-Avvent ejja magħna fi vjaġġ wara kewkba speċjali li se tlaqqagħna ma' sultan ġdid.

Kuljum se timxi pass ieħor fl-istorja li bidlet id-dinja.

Ibagħtilna email fuq
info@mediacentre.com.mt
€1 VAT inkluża
jew ordnaw online minn
sayitmalta.com

STORJA TAL-MILIED | KALENDARJU TAL-AVVENT | KTIEB TAT-TPINĠIJA

mediacentre

design • video production • animation • publishing • web

GĦAŻEL PRODOTTI LI JIBDLU ĦAJJET IN-NIES GĦALL-AĦJAR!

GĦAŻEL IL-KUMMERĊ ĠUST

SAY IT!

ĦANUT TAL-KUMMERĊ ĠUST

www.sayitmalta.com - info@sayitmalta.com

32 Tarxien Road Paola

SAY IT! www.sayitmalta.com 32, Tarxien rd Paola YOUTHEME

AĦBAR **TAJBA** hija pubblikazzjoni tal-Media Centre flimkien ma' SayIt Publications u YouTheme Foundation. Min jixtieq jagħti kontribuzzjoni finanzjarja jew jordna aktar kopji ta' dan il-fuljett jista' jibagħtilna *email* fuq *info@sayitmalta.com* jew iċempel fuq 2569 9100.

mediacentre YOUTHEME FOUNDATION