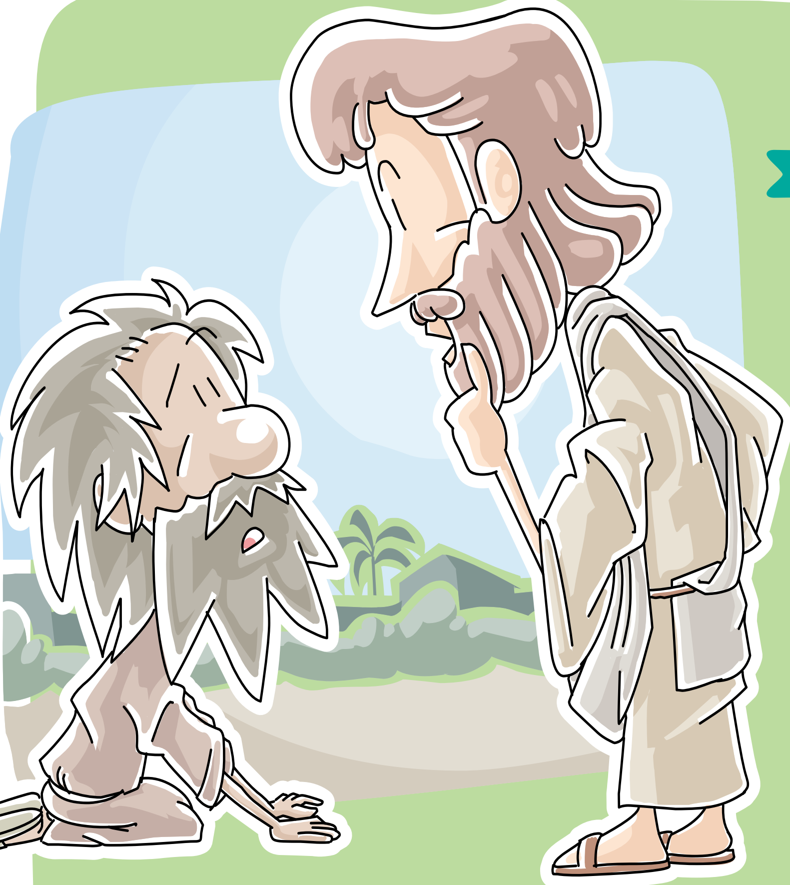

It-Tmienja u Għoxrin Ħadd tas-Sena

Aħbar Tajba

2 Slat 5, 14-17
Salm 97 (98), 1.2-3ab.3ċd-4
2 Tim 2, 8-13
Lq 17, 11-19

Imbagħad qallu:
"Qum, mur; il-fidi tiegħek salvatek."

'Grazzi.' Kelma qasira imma li tfisser ħafna. Anzi, mhux biss tfisser ħafna imma tiswa ferm aktar mill-isbaħ poeżija tal-aqwa poeta li qat rat id-dinja! Imma din il-kelma, kemm 'il darba nsibu ruħna ntennuha? Aħna persuni li sikwit toħroġ minn fommna, jew inkella eħfef li ġemel jgħaddi minn għajn ta' labra?

Il-ġrajja tal-lum minn jaf kemm-il darba smajnieha. Ġesù kien fi triqtu lejn Ġerusalemm meta jiltaqa' ma għaxar rġiel morda bil-lebbra. Issa din il-marda dak iż-żmien ma kinitx tfisser biss li se tmut imma wkoll li dan se jkollok tagħmlu waħdek jew ma' nies oħra li ma tafhomx imma morda bħalek. Ma stajtx tibqa' mal-familja tiegħek jew ma' dawk li l-aktar tħobb għax kien hemm il-periklu li l-marda tittieħed. Imma kif jidħol fix-xena Ġesù, l-istorja għal dawn l-għaxra tinbidel, għax issa setgħu jmorru lura d-dar mal-familji tagħhom. Dlonk jitilqu lura biex juru ruħhom lill-awtoritajiet biex jibda dan il-kapitlu ġdid f'ħajjithom. Imma wieħed minnhom kif jara li kien fieq jiddieċiedi li kien hemm ħaġa ferm aktar importanti milli juri ruħu lill-awtoritajiet tiegħu. Ħaġa waħda... li jmur lura għand dak li bidillu ħajtu biex jirringrazzjah.

Is-sabiħa hija li minn dawk l-għaxra li Ġesù fejjaq, dak li mar lura jirringrazzjah kien l-unika wieħed li ma kienx Lhudi bħalu. Kellu jkun Samaritan li jmur lura juri l-apprezzament tiegħu. Issa f'dan iż-żmien, is-Samaritani u l-Lhud ma kienu jinħabbu xejn imma din il-firda ma kellha l-ebda effett fuq is-Samaritan tagħna. Ġesù kien reġa' tah lura ħajtu u xejn ma kien se jifirdu minnu.

Naħseb li l-ġrajja tal-lum għanda messaġġ ċar ħafna xi twasslilna. Aħna lil min nixbhu? Aħna bħal dak il-wieħed li mar lura jgħid grazzi jew bħad-disgħa l-oħra li kif ħadu dak li riedu nesew x'kien għamel magħhom Ġesù?

Aħna kif inġibu ruħna mal-ġenituri tagħna li min jaf kemm jagħmlu sagrifiċċji għalina? Qatt nirringrazzjawhom ta' dak li jagħmlu magħna? Kemm nirrispettaw lill-għalliema u l-katekisti li ta' kuljum jagħmlu l-almu tagħhom biex jgħallmuna? Kemm nirringrazzjaw lil dawk li meta konna fil-bżonn dejjem sibnihom? Jew inkella immorru nfittxuhom meta għandna bżonn xi ħaġa u kif nieħdu dak li rridu ninsewhom? Ejjew mil-lum 'il quddiem ma' ninsew qatt lil dawn in-nies u ntennu din il-kelma tant sabiħa – 'Grazzi!'

Sib il-Kelma

Fost l-ittri t'hawn taħt għandek issib dawn il-kelmiet moħbija marbuta mas-silta li għadna kif qrajna. Aqbad lapes u dur dawn l-ittri biex issib il-kliem mistur.

ĠERUSALEMM, SAMARIJA, GALILIJA, MORDA, LEBBRA, ĦNIENA, QASSISIN, ĦAJR, FIDI, SALVATEK

A	R	A	N	B	G	IE	Ġ	L	M
Ħ	A	J	R	V	A	S	E	S	S
Ħ	N	IE	N	A	L	W	R	A	Q
A	D	N	Ċ	M	I	T	U	L	A
R	M	A	GĦ	O	L	E	S	V	S
S	A	M	A	R	I	J	A	A	S
I	R	M	A	D	J	O	L	T	I
M	T	D	S	A	A	U	E	E	S
L	E	B	B	R	A	O	M	K	I
A	K	R	F	I	D	I	M	A	N

Aghti l-kulur

NITOLBU MAL-QADDISIN

Fost it-tifkiriet li se niċċelebraw matul din il-ġimgħa insibu lil Santa Tereża ta' Avila, soru karmelitana li l-kitbiet tagħha għadhom jispiraw ħafna u ħafna nies. F'ħajjitha ħadment biex l-ordni tagħha jibqa' jkun ta' ispirazzjoni għad-dinja kollha. Fost il-kitbiet tagħha nsibu din it-talba ċkejkna imma tassew sabiħa.

Kristu ma baqalux ġisem
imma għandu tiegħek.
M'għandux idejn
jew saqajn fuq l-art
ħlief tiegħek.
Tiegħek huma l-għajnejn
li juża biex iġib
il-ħniena fid-dinja.
Tiegħek huma r-riġlejn
li juża biex iġib it-tajjeb.
Tiegħek huma l-idejn
li bihom ibierek id-dinja kollha.

Promozzjoni

Issa tista' tirreklama fuq dan il-fuljett

Dan il-fuljett joħroġ kull ġimgħa u jitqassam fil-parroċċi kollha ta' Malta u Għawdex.

Ċemplilna fuq 2569 9100

AGĦŻEL PRODOTTI LI JIBDLU ĦAJJET IN-NIES GĦALL-AĦJAR!

AGĦŻEL IL-KUMMERĊ ĠUST

SAY IT!
ĦANUT TAL-KUMMERĊ ĠUST
www.sayitmalta.com - info@sayitmalta.com
32 Tarxien Road Paola

SAY IT!
www.sayitmalta.com
32, Tarxien rd Paola
YOUTHEME

mediacentre

design • video production • animation • publishing • web

Aħbar **Tajba** hija inizjattiva tal-Media Centre flimkien mal-Fondazzjoni YOUTHEME u tiddependi mill-ħidma ta' diversi voluntiera u benefatturi. Għandna bżonn ukoll ta' ħafna talb biex din il-ħidma tħalli l-frott mixtieq. Min jixtieq jgħin, finanzjarjament, bit-talb jew b'xi ħidma oħra jista' jibagħtilna fuq

info@sayitmalta.com

AĦBAR **TAJBA** hija pubblikazzjoni tal-Media Centre flimkien ma' SayIt Publications u YouTheme Foundation. Min jixtieq jagħti kontribuzzjoni finanzjarja jew jordna aktar kopji ta' dan il-fuljett jista' jibagħtilna *email* fuq *info@sayitmalta.com* jew iċempel fuq 2569 9100. Għal aktar informazzjoni żur **www.mediacentre.com.mt**

mediacentre YOUTHEME FOUNDATION